臺灣日日新報 夕刊
十一月九日
發行所 臺灣日日新報社

複寫紙 ジユピター 筆記用タイプ用 大阪 東京 原田商店

議會召集詔書公布

詔書

朕帝國憲法第七條及第四十一條ニ依リ
本年十二月二十四日ヲ以テ帝國議會ヲ
東京ニ召集ス
御名 御璽
昭和十五年十一月八日
各國務大臣副署

【東京九日發同盟】新政治體制下に始めて迎へる事變下第四回目の第七十六回通常帝國議會は來る十二月二十四日召集される旨の議會召集詔書は九日附官報を以つて上の如く公布された

翼賛會中央本部に常任參與會を設置

政府と中央の連絡機關

【東京九日發同盟】大政翼賛會は八日地方支部機構を決定、愈々臣道實践の全國的運動を展開することとなつたがこれに先立ち中央本部に常任參與會を設置して……

經濟統制令の適用 特に愼重を期す

【東京九日發同盟】去月二十日實施された會社經理統制令に關しては財界各方面に各種の反響を呼び起してゐるが……

近衞首相參内

奏上後、内府と會見

【東京九日發同盟】近衞首相は九日午前十時十二分參内 天皇陛下に拜謁仰付けられ……

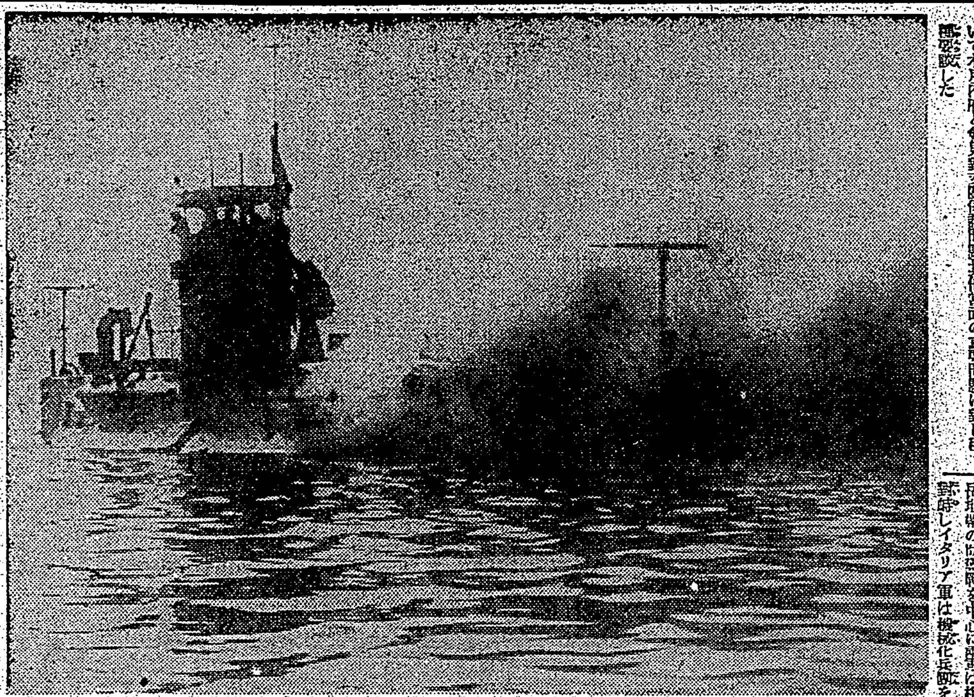

地中海の覇權へ出動する伊潜水艦

伊希兩軍激戰

イオニア海岸要地に

【アテネ八日發同盟】八日の戰況に關し……

伊軍戰線有利に進展

【ローマ七日發同盟】伊軍司令部發表……

伊空軍活躍

【ローマ八日發同盟】伊軍司令部發表……

獨伊潛水艦隊 大西洋で協力

【ローマ本社特電七日發】大西洋に威力を發揮するイタリア潛水艦隊の行動に就きポポロ・ディタリア紙海軍專門記者の傳へる處によると伊潛水艦は地中海のみならず大西洋に於ても活躍しつつあり、……

佛印軍兵備を强化

泰との紛爭深刻化に

【ハノイ八日發同盟】佛印當局はタイ國との國境紛爭深刻化に備へ……

海上封鎖戰へ移行

獨の對英作戰の重心

【ベルリン八日發同盟】……

一夜に投彈百噸

【ベルリン八日發同盟】……

獨袖珍戰艦

大西洋に出現

【ロンドン八日發同盟】……

倫敦空襲激烈化

ロンドン塔も爆撃さる

【ロンドン八日發同盟】……

獨海空軍の活躍

【ベルリン八日發同盟】……

伊ソ親善

羅馬の革命記念祝賀會

【ローマ七日發同盟】……

獨逸は必ず勝つ

ヒトラー總統獅子吼

【ミュンヘン八日發同盟】……

エールに對して 英愈よ重大行動か

【ローマ八日發同盟】……

神祇院官制公布

【東京九日發同盟】……

首腦部發令

【東京九日發同盟】……

米軍需優先局發表

【ワシントン八日發同盟】……

特區法院接收

重慶側は大狼狽

【上海九日發同盟】……

第一回議員總會

議會局衆議院部

【東京九日發同盟】……

配電管理調査委員會

【東京九日發同盟】……

厦門電氣通信創立

【厦門八日發同盟】……

新東亞建設 東京懇談會

意義深く閉幕

【東京九日發同盟】……

米墨間にも防衞協定か

【ワシントン八日發同盟】……

惡德事業主は體刑

從業者移動防止令

雇入制限令を廢止强化

【東京八日發同盟】……

チ英前首相重態

【ロンドン八日發同盟】……

チアノ外相と天羽大使會談

【ローマ八日發同盟】……

人事

……

無絃琴

……

三國志 (344)

(出盧の巻) 吉川英治作 矢野橋村畫

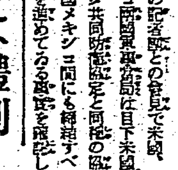

建咬天下一 (十一)

……

理想的人造漆 漆の代用品 昭和漆
特徴 …… 定價 ……
說明書送呈 竹內商店

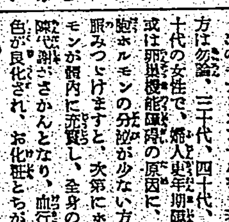
新女性ホルモン ギナンカプセル
なぜ あのやうに美しいか
顔ばかりか からだまでが……
販賣元 友田合資會社

これからの女性は お化粧や服裝で人目をひくやうな美しさであつてはならない

淺田飴
秋! そろ〳〵感冒や咳の跳梁する季節となりました
非常時下に於ける皆さまの保健に萬全を期して戴きたいです。
定價 三〇 五〇 一、二〇
たんせき一切 感冒 喘息 百日咳 氣管支炎 肋膜炎 病中病後 産前産後 虚弱者の補强劑
(全國各藥店にあり)

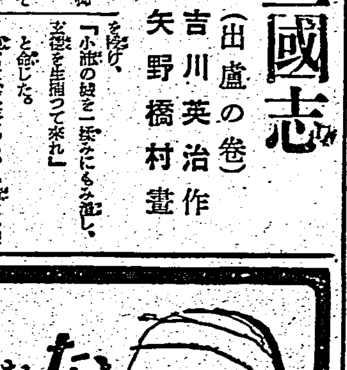
ただれた おでき やけど
外用の…… ビタミン療法
ハリバ軟膏

盛典の中繼放送

全國津々浦々へ感激の電波

【東京九日發同盟】皇紀二千六百年奉祝式典もいよ〳〵明日に迫り日本放送協會では奉祝プログラムの編成も終り盛典中繼放送に萬全の準備を整へてゐるが、式典に参列出來ぬ全國各地の同胞に贈るプロは十日の式典は午前十時四十分から十一時五十分まで

天皇、皇后兩陛下出御、開式奏上、勅語、君が代奉唱、近衛首相の壽詞、萬歳奉唱、閉式奏上

詔書奉讀式

臺北州臺北市では十日國民奉祝の日に… 大詔奉讀式を擧行する

二千六百年を祝ぐ

在北陸軍部隊の記念行事

在臺北陸軍各部隊では紀元二千六百年祝典記念行事を左の通り實施することになった

軍司令部　第三部隊　第五部隊　陸軍病院

紀元二千六百年奉祝 青年劇、音樂大會

十日午後一時　公會堂に開催

紀元二千六百年奉祝青年劇、音樂大會は十日午後一時から臺北州…臺北市の合同主催で臺北市公會堂に於て華々しく開催されるがプログラムは次の通り決定された

◇齊唱　◇青年劇　◇合唱　◇ハーモニカ合奏　◇行進曲　◇吹奏樂

海外同胞代表參内

【東京九日發同盟】紀元二千六百年を奉祝のため歸國した海外同胞代表者二十餘名は特に許された光榮に感激して九日午前八時半參内御禮記帳…

市内の表彰者 百七名に傳達式

紀元二千六百年に當り小林總督より表彰される臺北市内の篤行者、功勞者、孝子節婦は合計百七名あるが臺北市では十日午後一時から樺山小學校に於てこれが傳達式を擧行する

紀元二千六百年

式典の感激

電波に乘って島民へ

悠久二千六百年、輝かしき歴史を溯く式典は十日宮城外苑で取行はれる、此の日皇國の彌榮を慶祝する歡喜の聲は全國津々浦々まで充ち溢れることと思はれるが、此の輝かしい式典の感激を島民に傳へるため臺北放送局では式典御模樣の實況中繼を午前十時四十分から五十分間放送することとなってゐる

あすは奉祝日和

十一日も先づ同樣です

臺北測候所觀測によれば皇紀二千六百年奉祝十日本全國津々浦々に漲り…

新銳機を配備して

日泰空路の擴充

來春から一週二往復實施

【東京本社特電九日發】本年六月臺灣臺北から始められた日泰定期航空路は…

臺灣の奉祝行事

臺灣國民奉祝會では… 奉祝行事を擧行する

△十日午後一時より 音樂行進旗行列

△同日午後七時より 音樂詩吟の夕

△十一日午後七時より

△十二日午後四時より 相撲大會

臺國記念國威宣揚 大法會並に講演會

日本女性展

北一女で十一日まで

臺北第一高女主催の紀元二千六百年奉祝「日本女性展」は九日午前九時から同校三階で開催されてゐるが…

新體制の風颯々

派手な着物を吹飛ばす

女給、酌婦の服裝具體案

長衫罷りならぬ

本島人女給へお達し

地味な上つ張り

南カフェー組合の女給に

臺北南カフェー組合では…

臺大への研究費補助

日本學術振興會で採擇決定

臺灣神社へ 木製錢箱奉納

海員の責務を果し

希船横濱へ入港

日希取極成立後の第一船

一億の新勞力を獲得

占領地區の諸國を調整した獨逸

民族の集團移住大成功

佛印の兵隊さんへ

航空便が出せる

新竹州下國演會

竹東圳補修工事 起工式は十三日

小學校卒業生の就職戰線申込は三倍

輸出向け罐詰類を國内消費に充當か

定例坐禪會

竹田義治氏危篤

三宮殿下電氣展御成り

學習院初等科御在學中の三若宮殿下には御學友と御一緒に七日朝東京市電氣研究所の電氣展を御見學遊ばされた（御寫眞は電氣竈の樂燒に筆を執られる御右より久邇宮邦昭王、東久邇宮俊彥王、賀陽宮章憲王の三若宮樣）

ルーマニアの眞相を語る（1）

悲劇の主役

カロル二世

英主か愚王か

カプレストにて　同盟特派員　大屋久壽雄

歐洲各地に暴動反亂

翌七日午前四時

連續的大動員と

獨伊の軍事保障

實力の所有者で

忠實に英佛勢力

内政が毒された

全部を國民自ら

【寫眞は退位前の國王カロル二世】

あすの天氣

北部地方　中部地方　南部地方　東部地方

概況

定期航空

リス印 純良人造バター　旭電化工業株式會社

臺日案内

書籍　全集買入 野田書房　臺灣經濟法令講座
醫院　性病科 永吉醫院
寫眞　印畫紙 中古カメラ高價買入　日光へロタイプ器入荷
内地土産　白柚とジャボン
時計眼鏡　和田はメガネ專門　メガネは金光堂
金融　電話…商品券
ラヂオ器械　ラヂオ十ケ月月賦
藥種商　肺炎　梅肉エキス　榮養に血肉エキス
洋服　婦人服地新荷着　國民服外各種服　レインコート　國民服は二葉屋
自轉車　自轉車
ル蓄音器　タイヘイレコード
雜件　セクショナル書架　新古日本刀買入　三菱壁紙　鐵網ラス下張入荷　冷藏庫修繕　改姓名　メタル勝優種　ネームプレート

常盤土地住宅会社へ
仲介・土地・家屋・管理の・店舗・改造・施設・建築・計工
本社・臺北市幸町二ノ一二…　支店・花蓮港…

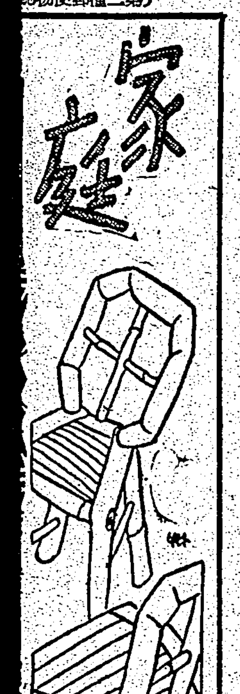

加奈陀と米國水兵の共同防衛ぶり

淋病

榮養と食慾と

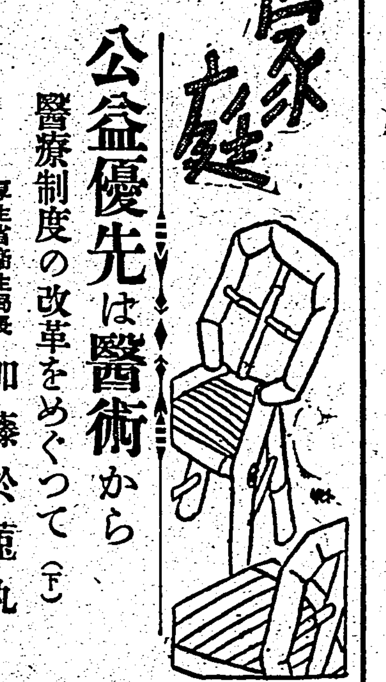

家庭

公益優先は醫術から
醫療制度の改革をめぐつて(下)

厚生省衛生局長 加藤於菟丸

今回の醫療制度の改革は一言で言へば、醫療の施設や技術が公益優先の先驅けをしたといふわけです。もともと醫は仁術と言はれて尊い使命が普く認識されてゐました、それが自由主義時代に營利の手段とされる傾があつたことは否定できません。國民體位の向上といふ見地から醫の正道の仁に戻さうといふのが今度の改革の主眼點なのです。殊の職業が公益優先を標榜しながら未だ私利追求を脱し得られない現在、直接人命を取扱ふ尊い任務である醫道が、先づ取上げられたのは、昔は仁術と言はれてゐたことから見て意義あることと思ひます

從來とても全く營利的といふわけではなく急病人が出たとあれば夜、夜中でも往診するなど多分に公共的性質を持つてゐる職業ですが、今日の營利的な社會一般の現狀から、營利的風のあつた從來の習慣からみて、醫療から營利の風を全然なくすることは早急に望めないことですから、醫療技術の根底が益々徹底されてゐるます

最近官公立大病の醫科學生者が減じてをりますのに、こんな制度にするのは益々この傾向に拍車をかけることになりはしないかと心配する人々もありますが、軍國醫學を志す者の方は増えてゐる狀態ですから此の方面の心配はそれ程でないと思ひます

そして假に自覺して公益優先に心を打ちこむ醫師の養成、學校教育に留意すると同時に、社會に出てからの醫師の生活を保障するといふ點を大いに考慮を拂つてをります。醫者の都市偏在を防ぐといふのも一つには都市に集り過ぎた醫者が生活の上でも苦しんで立つてゐるのを何とかしなければならぬと考へたからです

また在學中の學生に對して公費の委託制度を設けて、卒業後一定の義務年限の間、官公署の診療所で働かせる案なども考へられてゐます

要するに將來は、開業醫制度と官公署診療所の二本立になつて、一般大衆がより廉價に、安直に現代醫術の恩惠を受けることになるわけです

醫療施設が官公營になると、醫術がお役人式で誠意のない通り一ぺんのものになるとか營利を離れるから研究心がなくなつて技術の進歩が阻害されるといつた非難がありますが逆に、現狀のままでは營利的競爭に精神を勞して十分研究の餘地が無いとも言へることです

又、將來は官公署の研究施設が充實して、益々技術の進步も促進されると思ひますし、結局は當事者の精神の問題であり、國民教育の問題ですから、非難は當らないわけで、この制度改革に期待するところは大きいと思ひます。

名奉行恩田木工
昔の新體制實施物語(上)

小島健三

今になつて、われくが北支だの、南支だの、はたまた佛印、蘭印だのと國家を擧げて發展力を伸ばさなければならないのは、德川時代に鎖國をしたからだといふ人があります。[illegible]

[illegible]信州松代藩は、水損のため[illegible]

[illegible]ないのですが、當時の家老原田亭[illegible]は、僅に十六歳で、この名奉行を見出してをります。[illegible]すべてを恩田木工にまかせて松代藩の財政立直しを命じました。恩田木工が引受けると、まづ家中一門を殘らず呼び集めて「この度、斷然奉行を仰せつけられたについて、考へる事があるので、女房は離縁するから親元へ歸るやうに、また倅たちは勘當するから、何方へなりと行くがよいし、家來達には殘らず暇を遣すから、入用な品があつたら、何なりと持つてゆくがよい、親類一同にも、義絶して貰ひたい」と、いひました。集まつた親類一同をはじめ、家來公人まで、三十七歳の若さで斷然奉行に出世したので氣が違つたのではないかと思ひました。妻は、進み出まして「何の不屆があつて暇を出されるのでございませう。親元へ歸るにしましても、これこれの理由で離縁されたと、親も得心のゆく原因がなければ恩田の家を去ることは出來ません。離縁にされる理由をお聞かせ下さりませ」と、つめ寄りました。

すると、親類の者達も口を揃へ「なるほど、これは内室の申される通り、私達だつて、ただ縁を切つて貰ひたいといはれたつて、その理由を明かさないうちは引退ることは出來ない。話を聞いて、尤もだと思つたら如何にも義絶されようではないか」といひました。木工は、暫らく考へてゐましたが、「理由をお話しても、承知してくれまいと思つたから話さずにゐたのですが、それ程までに言ふならば、その理由をお話し申しませう」さういつて、木工は[illegible]

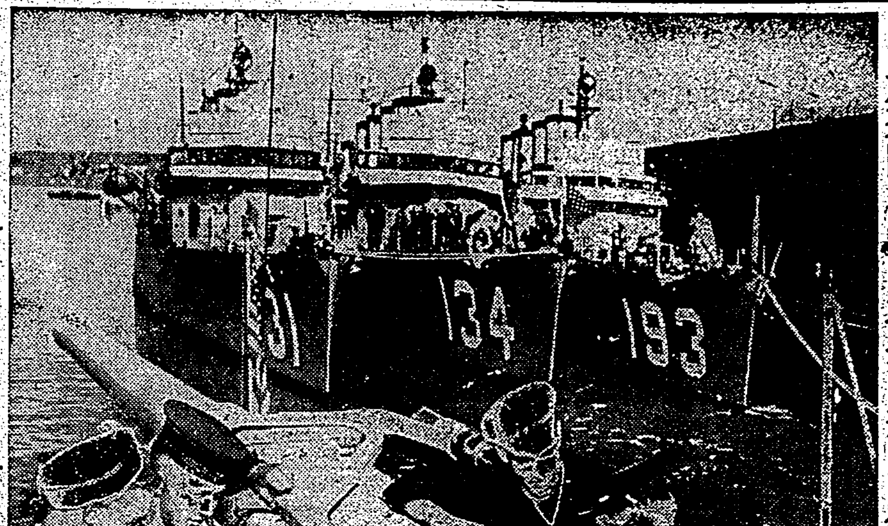

加奈陀と米國水兵の共同防衛ぶり

スフ糸の使ひ方

夜具類の仕立に役立たせるのですが、古い布團や衣類を解いた綿や糸は相當つた經緯、細で古いとは云へ、此の頃の糸よりはるかに丈夫ですから、綻ぶものをする時はなるべく長く拔きとつて、二度のお役に立てます。

衣類やフトンを縫ひ糸には弱い人絹は困りますが、スフ入りの木綿糸で縫ふよりも人絹糸で縫ふ方がお得です。といふのはスフ糸は人絹糸を短く切つて何本もからみ合せて一本にしたものですから、短かい糸がからみ合つてゐる關係上弱く、引張ると拔けやすく切れ易いために[illegible]人絹糸の方が[illegible]です。この頃のスフ糸は木綿糸に[illegible]割位の混紡ですが、五割以上入つた糸はオールスフと殆ど變らない位弱いのです。このやうな混紡糸をいくらかでも強くするには、ローソクをうすくこすりつけるか、少量のキャツ油に[illegible]パーセント位とかした液にひたして乾かしてから使へば上等によくなります

廢物のレコードでボタンや皿を

割れたレコードや、雑音のひどくなつたレコードは廢物として捨てられて居りますが、これも使ひやう工夫一つで色々面白いものが出來ます。

ボタンやバックル　厚紙に自分の好きな型を書いて切りぬき、これをレコードの上にあてて、錐で下圖を書いておきます。次に炭火にレコードをあて、軟くなつた所で厚紙の周圍を裁物鋏みで切りとり、次はナイフでバックルの中を拔きます。レコードは直射日光にも軟かくなる程のものですが、冷めるとすぐ脆くなりますから、鍋に温めながら、やつて行きます。ボタン穴は軟くなつた所で布とん針のやうな太針であけます。穴があき終りましたら、紙ヤスリで綺麗に仕上げます。

銘々皿や茶托　原型になる茶托やお皿がありますと綺麗に出來ます。レコードを軟かくしておいて型にあてて形を調へ、縁は鋏で切いた上で、再び温めながら鋏で[illegible]、[illegible]ヤスリをかけておきます。[illegible]ベンテックスのやうなもので好みの模様をあしらひますと却々立派なものになります。枚數は五枚一組として、重ねてみ、據り具合や形をよくしておきます。

菓子器　これは皿の丸みだけを型紙で型どつてのせ、周圍は好みによつて自由に曲げた方が、面白いものが出來上ります。これもベンテックスで、綺麗な模様をあしらひませう。

要は炭火をさけて、鍋中にやることです。

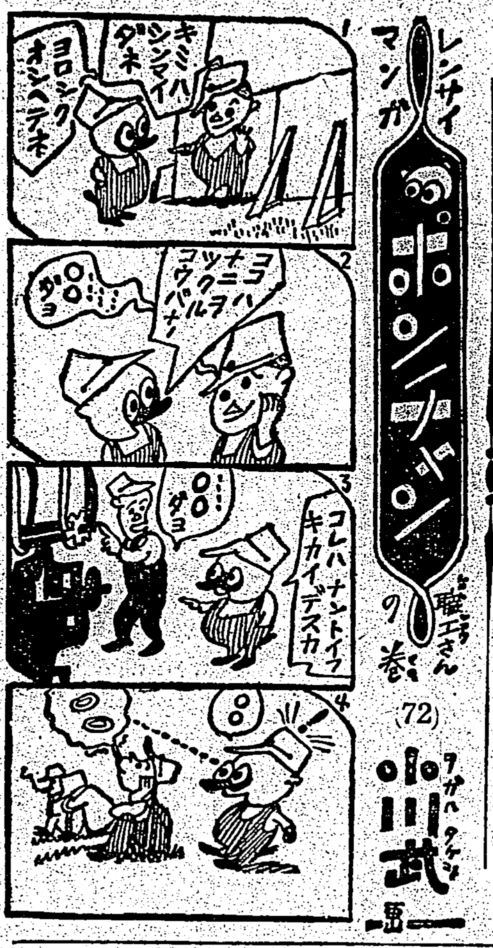

乳不足を知るには

育兒ノート

母親の乳が不足してゐる時には、必ず乳兒の上に變化が現はれて來ますからその變化を十分に見分ける事が必要であります。例へば、乳兒がいつでも乳を欲しがつて泣いてばかりゐたり、飲んでも飲み足りないで後を欲しがつたり、又、他家の乳兒に比べて痩せてゐたりすると、すぐに乳不足と決めてしまふのは早計であります。乳不足の時に乳兒に現はれる特徴は、先づ顔色が青白くなつて艶を失ひ皮膚が萎びて來ます。それから腹部が凹み、便の回數が減じ、便の色も黒味を帶びて來て固くなります。そしていつも機嫌が惡く、いらいらして泣いてばかり居り、體重も減つてきます。かういふ時に乳をのむ前後の體重をはかつてみれば、飲む量を知る事が出來ますから、標準量よりも少なかつたら、乳不足と確定することが出來ます。乳をのんだ後でも尚欲しがつて泣いても體重が順調に増して來てゐれば、乳不足ではないと判斷しても大抵間違ひはありません。乳不足と知つたら乳を多くする食物を攝るとか、乳汁の分泌をよくするやうにいたします

國民服

國民服令に基いて[illegible]の樣式を採用した服裝の國民服が公布されて、[illegible]十一月から、いよいよ國民服の規定の形式が決り、公布されて、禮服さへ附ければ公の儀式の際には大禮服で通られるやうになりました。

國民服は、統一された服裝に依つて我が民族の氣魄と品位を保つためとか、いざといふ時に最も手數少く兼用に役立てる被服資源を確保する必要から決められたものです。

これに類したものに滿洲國の協和服があります。協和服は制定以來わづか四年しか經つてゐませんが、既に滿洲全土を蔽ふといふ程一般化されました。この他ナチスの制服なども考へられますが、[illegible]

讀書のすすめ

岡田禎子

この頃のやうに新刊書の出版される時代は珍らしい。今出る本をそばから買つておけば、一生の間讀むものに不自由はしないだらうと言つた人があつたが、たしかにそんな氣がする

ところで又、この頃のやうに本を讀む時間の少い時代も珍らしい。どうせ日本は貧乏國で、大人になつてしまへば男にも女にも讀書の時間の少いのは、昔からの事實であつた。小説なぞ讀むのは結婚前の、謂はば學生時代の男女と、大體昔から決まつてゐた。むろん少數の例外はあつたけれども

ところが今日では、その學生男女に、讀書の時間といふものが大變少くなつた、といふのは、することが多くなつたといふ意味である

私などの學生時代を考へて見ても、第一、ラヂオといふものがなかつた。映畫がなかつた。當時は活動寫眞時代で、見ても面白くなかつたのだ。ハイキング、スキー、スケート、登山等、各種の遊びがなかつた。更に又各種の會合も少なかつた

本でも讀むより他、餘暇の過しやうがなかつたのだから、讀書の時間があつたといふことは、必ずしも幸福な現象ではなかつたのかも知れないが、それにしても、この頃の人々の、若い學生に至るまでの、がさがさと忙し氣な樣子を見てゐると、これも決して幸福な現象とは思はれない

第一、次々と出る本を、あせつて買つてゐる人達が、あまりそれを讀みきつてゐないのを見ても、あまり正常な現象とは思はれない。讀まない位なら、本なぞ作らない方がいいのである。ムダも多い中で、讀まない本以上のムダはあるまい

他のいろいろなことも必要であらうが、若い魂の成長にとつて、讀書はやはり一番必要なことである。忙しさを整理して、讀書に向ける時間を作る[illegible]、人にもして頂ひたいと思ふ

栗の保存法

栗は保存しておくと冬のおたのしみになり、今年の様に飛躍のあるお正月には縁起のよい勝栗として珍重されます

その保存法として最も安全なのは栗をよく乾燥させ栗一升に對して鹽二振り程をふりかけます。一時間程そのままにしてから、乾いた川砂の中に埋めて置きます。さうするとお正月には蟲のつく様なこともありません

蓮根の炒め煮

蓮根は薄く輪切りとし、少量の油でよく炒め、砂糖、醤油を加へ汁氣がなくなる迄煮詰めて味附し器にもり青海苔をふりかけて頂きます

臺日歌壇

安成二郎選

山峽の驛は小暗く[illegible]雨はげしかりけり　北　ひなどり

みはるかす大曠原に鳥もなく[illegible]

働く婦人には活動的な美しさ

働く婦人の美しさはなんといつても[illegible]活動的な美しさ[illegible]

水は百藥の長

[illegible]清水で洗はれる[illegible]カタルなどは水で洗ふのが一番簡單な療法とされてゐる。口腔も清水で十分うがひをすれば[illegible]

結髪

職業婦人の結髪はなるべく簡單に小ぢんまりと纏めます。パーマネントは[illegible]時間的にも經濟ですが、餘り凝つたウエーブをかけたりゴテゴテしたセットはふさはしくありません。髪飾り、リボン、造花なども華美なものはうつりません

お顔

白粉は[illegible]、好みのパウダーを薄くはたき、紅、口紅も薄くつけて置きます。職場では餘り個性を出さず[illegible]婦人は化粧することよりも、清潔な身嗜みに身仕舞ひすることが大切です(芝山みよか)

服裝

[illegible]

國民食

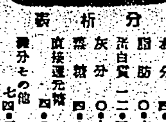

森永ビスケット公定規格による基準品!
どんな點が特徴か?
ビスケットは科學的合成食糧だ

元來ビスケットは戰時の代用食として出發したものです!安くて・うまくて・その上榮養の點では一番優れてゐる筈です

必要な時まで永く保存に堪えますその使用々途や生活環境に就て最も合理的に種類が分けられてゐる榮養の點からも科學的合成食として農産物を生かして造られてゐる

代用食にも完全榮養を乾パンにこの榮養價!

表 成分: 水分 四・二七% 脂肪 〇・六九% 蛋白質 一二・五二% 灰分 〇・九六% 糖類 四〇・九% 直接還元糖 四・〇九% 纖分その他 七四・三五%

乾パン 三九二〇カロリー
米飯 一四三〇カロリー

上級品規格
小麥粉 一等粉以上・砂糖 精製白糖
油脂 牛酪五〇%以上及精製植物油ニシテ小麥粉ニ對シ八%以上
牛乳 又ハ乳製品
鷄卵 小麥粉ニ對シ殻付六%以上 但シ鷄卵ヲ使用セザル時ハ牛酪二%ニ替フルコト

森永の該當製品 森永マンナ・森永マリー 森永チョイス・森永ビタートB及びE・森永綜合ビタート

並品規格
小麥粉 薄力品二號 二等粉・普通品・以上ノモノ
砂糖 上白双以上・油脂動物油、植物油 又ハソノ優良ナル加工品

森永の該當製品 森永乾パン

十錢より 森永ビスケット 森永製菓株式會社

淋病
及諸化膿性疾患に對する…

スルファミンは淋疾病原菌、化膿性疾患に對する強力なる化學療法劑として使用せらるるに到りたるも治療分野が擴大するに從ひ[illegible]副作用の同時に患者の苦痛に附隨して居る[illegible]今日の臨床上の多大なる問題となつて現はれて來たのである。

ウロジールは此點に鑑み臨床實驗的研究を經過して完成されたる新スルファミンの複合劑にしてスルフォンアミドの治療的效果を遺憾なく發揮せしめ而も副作用の除去を期したる一新化學療法劑なり。

特効の適應症: 膀胱炎 乳腺炎 扁桃腺炎 敗血症 / 丹毒 中耳炎 面皰 癤 蓄膿症 齒槽膿漏

最純分子抱合新化學療法劑
萬有 ウロジール錠
二〇錠 一〇〇錠 五〇〇錠
東京日本橋本町 萬有製藥株式會社

肩こり 腰痛に
自濕布治療主劑
デルモライツ
卅分できく

ぜんそく 百日咳の方へ 無料で差上げます
喘息のことや養生法
お困りの方は色々と迷はず私共へ御相談下さい、私は數十年苦しんだぜんそくが高野長英先生の秘方藥で今日の如く健康になりました、此藥は喘息百日咳への[illegible]副作用もなく永年の病苦も消散する藥です(百日咳にも大變よく效きます)ハガキでお知らせ下さい私の經驗した苦心談や自分で出來る養生法を差上げます
廣島縣安佐郡龜山村 森本作市

生きた血色
みた目だけで、きれいな赤をへつけると、かへつておかしい。これは血色をもとにして、作つたのです。のばすと、そのよさが、はつきり分る。パピリオ頬紅十二色は 組
R2

補血強壯
ポリタミン

榮養と食慾と自癒力とを增進する

慢性病患者は体蛋白の消耗が甚だしいので蛋白質の攝取が極めて必要です。

ポリタミンは牛乳蛋白を消化してアミノ酸となし、これにビタミンBを加へた甘美味の液劑ですから、食慾をすゝめ、のむだけ滋養となつて体重を增加します。又一方アミノ酸獨特の細胞賦活力によつて体力を增進しますから、療養患者の榮養强壯劑として理想的です。

(國內價格) 小瓶(一圓五〇) 中瓶(三圓五〇) 大瓶(六圓五〇)

發賣元 大阪道修町 武田長兵衞商店 製造元 大阪 武田榮養化學株式會社

三宮殿下電氣展御成り

學習院初等科御在學中の三若宮殿下には御學友と御一緒に七日朝東京市電氣研究所の電氣展を御見學遊ばされた(御寫眞は電氣爐の燒燬に筆を執られる御右より久邇宮邦昭王、東久邇宮俊彦王、賀陽宮章憲王の三若宮樣)

各地に暴動反亂

曉の町 21

武田麟太郎作
林　唯一畫

朝と夕と（六）

頭の禿つた靑年とは、今までにも幾度も逢つてゐるやうな氣もすれば、きのふ偶然彼女がそこにゐたのかも知れないと考へられた。

――何を良迦なことを、…私としたことが、…

しのぶは、自分自身に苦笑して、首を振つた。

――どちらだつていいぢやないか。

さう打ち消したすぐ後から、

――いや、きのふはお晝も云はずに失禮したから、けふは、ご挨拶しなければ、…

そんな、自分に對する云ひ譯も用意してゐた。

列のうしろについて、しのぶは市電を待ちながら、それでも何者ものが來るのを心待ちにしてゐるのだ。

ちやうど、彼女の前で滿員になつて、彼女を先頭にそこから次の電車になるのであつた。

――早く、あの人が來ないか知ら、……

しかし、彼よりも電車の方が早

新體制と娛樂（四）

安永一

然らば何が故に所謂大衆文藝或は映畫に走るかと云へば、勿論それが興味的であるからに外ならぬが、この

興味的と 云ふ事に就いては、より掘下げた考察が必要とされるのである。大衆映畫が人を強く大きな要素は、これが人生の非現實的な[illegible]を提供する所に求めねばなるまい。

夕刊經濟欄

木材の需給調整を期し用材規格を統一

臺灣製糖異動　研究支所長と神戸製糖所長

時局經濟相談欄

紙箱の公定價格

布海苔の價格

商況（九日）

東京銀行資株　東京國債前場　東京短期前場　東京短期日步　東京長期前場　大阪短期前場　大阪棉花前場　橫濱生絲前場　株式公債　爲替　銀塊　棉花

"映畫は砲彈だ" 軍部大國策映畫を企圖

粗殼活用による代用木炭の製法

千二百年前のアパート發見

文化映畫協會は年內に結成困難か

將棋高段者對抗戰（本社主催）

大和久二段氏三勝目局

松下一力（先）　大和久彥

四五桂は致命傷

八段　坂口允彥

木村名人講評

在外同胞達は邦畫進出待望

ピンク罐詰凍結は肉質に影響するか

祝典月の早朝興行　京阪は短期間許可

奉祝洋蘭展

今夜の放送

台北俳壇

映畫と演藝

特別廣告

臺灣日日新報

本日夕刊共十二頁

輝く皇紀二千六百年を奉祝

萬邦無比なる國家的大式典

一

今十日は、昭和聖代史に燦として輝くべき皇紀二千六百年式典の當日であり、[illegible]

二

[illegible]

三

[illegible]

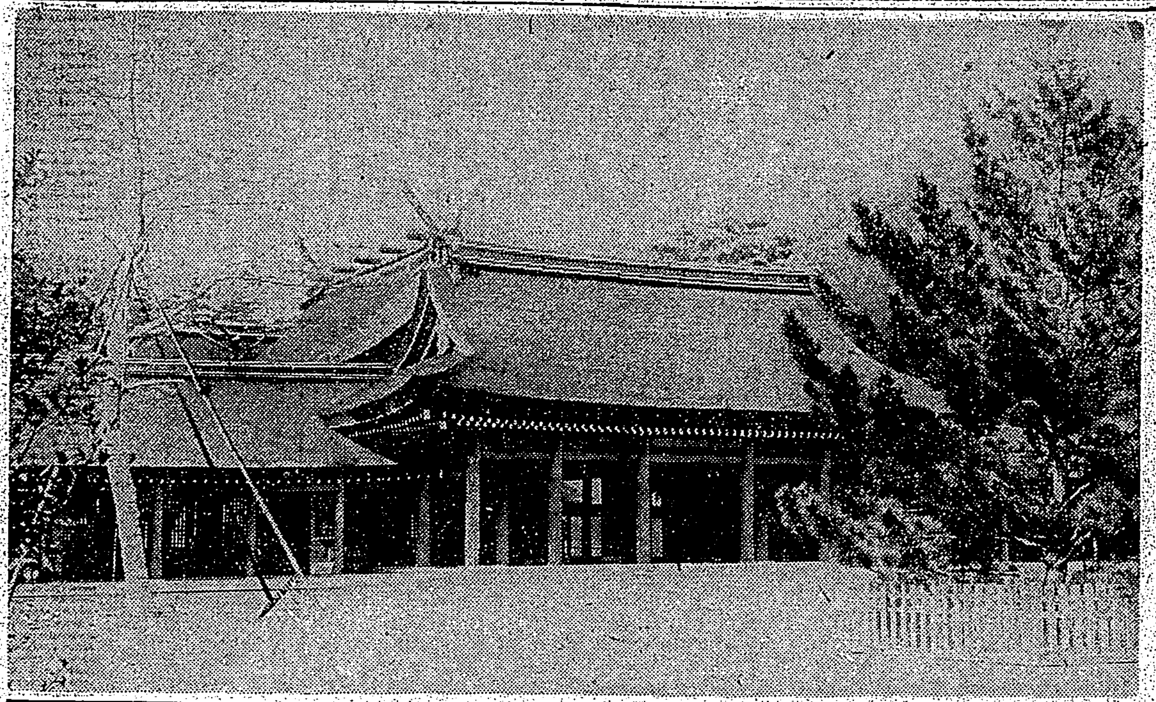

明治天皇御製 橿原のとほつみおやの宮柱 たてそめしより國はうごかず

畏し兩陛下行幸啓 けふ曠古の盛儀

一億同胞無限の感激

【東京十日發同盟】[illegible]

聖壽の萬歲を壽ほぎ 御奉公の誠を效さん

近衞內閣總理大臣謹話

【東京十日發同盟】紀元二千六百年式典擧行に際し近衞首相は左の謹話を發表した

近衞內閣總理大臣謹話

本日畏くも 天皇 皇后兩陛下の行幸啓を仰ぎ紀元二千六百年式典を擧行し得ます事は誠に感激、歡喜の極みであります。[illegible]

國民の光榮譬ふなし 皇謨扶翼決意新たに

小林總督奉祝の言葉

[illegible]

皇國民のみ知る榮光 新建設へ勇敢に前進

牛嶋臺灣軍司令官談

[illegible]

國體の精華を發揚 光榮ある建設へ邁進

高橋馬公要港部司令官談

[illegible]

肇國の精神

臺北帝國大學助教授 小葉田淳

[illegible]

奉祝紀元二千六百年式典

(五十音順)

赤司初太郎　秋山孝之輔　有島健助　岡田幸三郎　大川鐵雄　金澤冬三郎　筧干城夫　水津彌吉　相馬半治　武智直道　武智勝　藤山愛一郎　藤野幹　星一　益田太郎　益子逞輔　山瀨肇

欽寧に蠢動の敵撃滅

山東蘇北地區の戰果

【濟南九日發同盟】山東蘇北地區における十月中の綜合戰果左の如し
交戰回數三五七、彼我交戰兵力八七、六五一、敵遺棄死體四、五八八、捕虜六〇一、鹵獲品小銃一、六九四、外武器彈藥多數

大理想顯現に協力

張總理曠古の大典壽ぐ

【新京九日發同盟】友邦日本の紀元二千六百年奉祝式典に際し滿洲國張國務總理、丁協和會中央本部長は次の如き談を行つた

張國務總理談

無窮の興隆を羨望

丁協和會中央本部長談

丁本部長談

選擧法の改正

關係閣僚會議開く

議會言案近く作成

全般的に政府と歩み寄る

質疑應答旺ん

衆議院審査部第一同總會

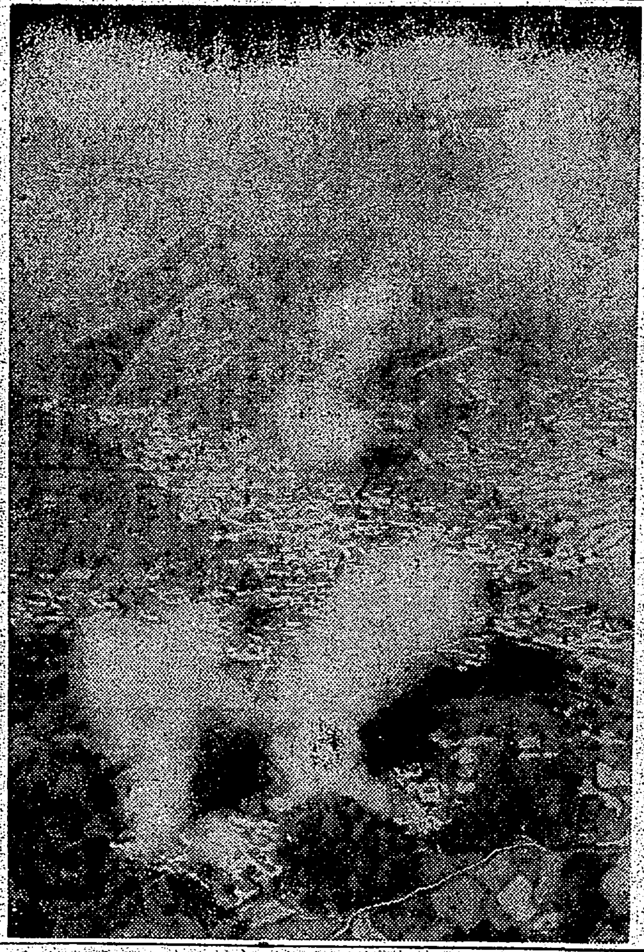

我が海軍航空部隊精鋭の安徽省查村敵軍事據點爆擊

大御心を奉體し

議會の運營確立

前田議會局長の挨拶

來議會提出の法律案を說明

審査部第十分科委員會

米の重要外交問題

ル大統領方針を闡明

【ワシントン八日發同盟】ルーズベルト大統領は八日午後記者團と會見、當面の重要外交問題につき左の如く言明した

英米濠太平洋協定說

對英援助強化問題

經理統制令運用に

政府圓滑を期待

獨軍、佛植民地使用

佛、統治區域を擴張

獨佛提携大綱決定

佛政府ヴェルサイユへ移轉か

米との基地共同使用

智國は絕對反對

鎭南關奪回を

重慶デマ放送

第三國すら一笑に附す

伊軍俄然大攻勢

產報會準備委員會

滿場一致改組案を可決

船員使用統制令公布

全面的需給調整を圖る

香港移入民統制

法案成り近く實施

海運報國團生る

今月下旬發會式を擧行

香港紙の反響

特區法院接收

機雷に觸れ米船爆沈

濠洲南端沖で

コロンス工部局長辭任

帝國總會

人事

今日の府報

內務、厚生交流人事

【東京九日發同盟】內務省では九日左の如く發令された

● 奉祝紀元二千六百年式典

古河電氣工業株式會社 臺北販賣店

臺灣電力株式會社

臺灣拓殖株式會社

三井物產株式會社 臺北支店

日東拓殖農林株式會社 臺灣出張所

山一證券株式會社 臺北支店

南日本汽船株式會社

日本通運株式會社

臺灣土地建物株式會社

臺灣倉庫株式會社

臺灣煉瓦株式會社

逸脱不正を取締る 爲替管理の强化

臺灣では十五日より施行

けふ公布

【總督府令】現行外國爲替管理法は昭和八年施行以來屢次に亘り强化されて來たが、尚且つ不要不急事項を濫用し、不正行爲を爲すものが多々あることに鑑み今回更に法の改正强化を圖ることになり、内地では外國爲替管理法に關する大藏省令を改正し十一月八日より施行せられたのであるが、本島でも歩調を合せ爲替管理の完璧を期するため臺灣外國爲替管理規則其他を改正し、本日附府報を以て公布、十五日より施行せられることになつた、而して今回改正された理由は略左の三點に歸される

一、海外に於ける図安を利用する[illegible]

二、無爲替輸出、無爲替輸入、送金其の他に關する不要許可事項を濫用し[illegible]

[illegible]

改正要綱

一、邦貨の爲替相場の値開きを利用する爲替取引を禁止したること

[illegible]

在庫奢侈禁制品 一部の販賣許可願

内地に倣て臺北商議でも陳情

内地では商工省の指示に依つて奢侈禁制品中小賣商人の手持品に就ては認定許可を得た上證紙又は證紙を貼付して、昭和十六年八月三十一日迄販賣出來ることとなつたが、臺北商工會議所に於ては[illegible]

處理要綱

在庫禁制品

一、趣旨　内地に於ては商工省の指示に依り別紙の如く奢侈品[illegible]

（一）奢侈禁制品を左の五部に別ち認定を行ふ　1、呉服部　2、雑貨小間物部　3、金物荒物部　4、美術工藝品[illegible]

戰時貿易性格と貿易政策の新段階（上）

戰時貿易の性格

【東京發】ヨーロッパ戰局の推移が國際貿易を如何なる方向に進めるかは未だ的確な見透しをつけることが困難であるが、既に過ぐる世界恐慌時に幾つかのブロックに解體しつつあつた世界經濟が今次のヨーロッパ戰亂を契機として更に一大轉化をうけつつあることは否定出來ないかかる世界經濟の分裂に際して、その潮流に適應しつつある國の新たなる方向を把握し、[illegible]

均衡

[illegible]

日本の資源的地位

[illegible]

現勢

[illegible]

軍需

[illegible]

貿易の近状

[illegible]

萎縮

[illegible]

量的

[illegible]

歐洲戰による阻害

[illegible]

刺戟

[illegible]

輸出

[illegible]（續く）

明糖の今期

風害率は案外低い

蕃糖の白糖化工事近く竣工

[illegible]

大甲帽の需要増と缺陷

[illegible]

十二月以降の麥粉移入計畫

[illegible]

▲小麥粉月別移入計畫

十一月	一万一千五百石
一月	一万二千九百石
二月	一万二千六百石
三月	一万二千九百石

▲小麥粉月別移入計畫

一月	十一万四千袋
二月	十二万二千袋
三月	十二万二千袋
四月	十二万二千袋
五月	一万二千九百石
六月	一万二千九百石
合計	八万三千五百六十八石
合計	八十五万九千袋

小麥増收には均一播種が必要

被覆には混土堆肥がよい

[illegible]

内外商況（九日）

株式　活氣乏しく保合

兜町前場況

【東京九日發】[illegible]

臺灣電機業組合創立さる

理事長に大坪氏

[illegible]

新青年 十二月号

太平洋の危機迫る　關根郡平

野口英世傳　式場隆三郎

柔道天試合の思ひ出　石黒敬七

南米の謎（日本と南米の真の姿を見よ!!）　高木秀夫

日獨伊三國同盟の力　西原龍夫

傑作獨・伊・邦集　★亡命の夜　★港　★死の十番

日本民族の体質文化及び優秀性　西村眞次

★南京雜記　★海南島珍療記

歸還兵に聽く

傑作小説　國際小説 砂底の聖火（渡邊啓助）　航空小説 鷲馬天を往く（輪田彦）　戰場實錄 沈勇傳（横川）　時代小説 草生水（木村荘十）　科學小説 消音器（木々高太郎）　冒險實話 牛獸國脱出者（岩崎榮）　山岳小説 光の山（千坂正郎）　時代小説 彦左追從（笹本寅）

★江田島便り　★近視と照明

國防と体育座談会

★經濟封鎖と我が國の覺悟（淡路二郎）

特輯 二十四時間の科学（久野雄光）

價八十錢（送料八錢）　博文館

キング 十二月號

新體制生活を語る座談會　近衞文麿　横田邦彦

重大時局に直面して　教育勅語渙發五十周年に際して

アメリカの大軍擴と太平洋　高瀬五郎

奇蹟を示した私の母　柴田一能

苦難の體驗と教訓　櫻内幸雄

現代名士十五分間傳記　金光庸夫氏　米田實氏

大地の朝　諏訪三郎

お小夜悲願　角田喜久雄

國難　加藤武雄

故里の鐘　竹田敏彦

小野寺十内　海音寺潮五郎

亭主教育　柳家金語樓

國策の傳令！戰線の慰問に銃後の慰安に

愛國百人一首　川田順

漫畫家の隣組

國土計畫とはどういふ事か　小貫弘

七草旅行　藤森成吉

機械化兵團の華戰車と戰車隊　三橋濟

國策完遂に協力致しませう（社告）

短篇小説傑作集　妻の仕事　市橋一宏　戰塵一徹競べ　目黒麥男　ベーリング海　佐藤光貞　遊行寺の淺　山本周五郎　ヘルメット兒語　大下宇陀兒

キング十二月號六十錢　大日本雄辯會講談社

世紀の除夜 (40)

北村小松作 都竹伸一畫

幸、不幸（七）

「いいえ……」

美佐子は、よもや、久子がこんな事をたづねようとは本當に思つてはゐなかつた。久子は、兄の事を知つてゐてくれたのだ。と云ふことは分つてゐるが、あの時分もそんな事は口に出して云ふ事のない人だつたのだから、あれから五年たつた今、もう兄の事などは昔の夢として思ひ捨ててゐるのであらうと思つてゐたのだ。――美佐子は、現はすまいとしても、知らぬ中に顏に强い喜びの表情を見せてゐたに違ひない。

「いつから、あたしに會ふなりそれをたづねられたんだけど……」

「さう……ぢや、やつぱり消息がお分りにならないのね……」

「ええ……あなたの方へもあれつ切り……」

「勿論、あなたがお分りにならない事が私なんかに……」

久子はカップの縁を指にふれて言葉を切つた。……然し、その目の底には何かしら……

「だけど、あなた今、どこに住んでらつしやるの？」

美佐子が、話題を變へる様にかうたづねた。

「鎌倉にしてるのよ……」

「鎌倉つて、郊外の方？」

「ええ、赤羽よ」

「……ずゐ分遠いのね……」

「ええ……」

「赤羽から、……病院の方へ通つてらつしやるの？」

「ええ」

「大變ね……」

「大變でせう？……私も、初めは泣きたい位だつたの……でも、もう馴れましたわ。……人間なんて變なものね……慣れてしまふんだから……」

久子のこの言葉は、美佐子の胸に深い意味をもつて響いた。――久子さんは不幸にも貧乏にも慣れてしまつたのであらうか？

「弟さんは？」

「少年航空兵で、霞ケ浦の方……でも今どつちの方へ行つてゐるのか分らないわ」

「さう……ぢや、お母さんはお一人で毎日あなたの歸るのを待つてらつしやるのね？」

「ええ……」

「ぢや、お淋しいでせうね……」

「でも、同居してゐる家の留居さんが親切な方だから、時々二階へ話しに來て下さるんです……」

「さう……ぢや、今日も、ゆつくりしてゐるわけには、行かないわね……」

「たまにはいいけど、今日は早く歸つて來たからゆつくり出來ないわ」

「あたし、お見舞に伺ひたいわ、伺つていけない？」

「赤羽までで？」

久子は躊躇した様に、美佐子の顏を見つめた。

道路補修行

同想の欽寧作戰記（十九）

山下芳重

平野の手帳

（下）

和田傳

昔の品物

皇紀二千六百年の光の中に

長崎浩

奉祝展を觀る

小島靜三郎

皇紀二千六百年奉祝美術展覽會前期（新體制展）の後を受けて後期（日本畫、工藝）の記念展は三日招待日で四日から公開十一月二十四日迄上野府立美術館で開催されてゐる。……

科學の新話題 理想人間の創造

（下）

林髞

批評と紹介

◆大陸に育つ ◆日本と世界 ◆帝室

つきもよしのびもよし ルーブ 粉白粉 水白粉

胃腸 治肺 肋膜 作撰 義勇丸 急救家庭藥に 大阪市旭町停前 東亞家庭藥研究所

月經促進新藥 正しき エムサン 月經不順 月經過少 月經異常 無月經

失業は技術家になし 東京寫眞學校 公認

齒痛にスグキク 今治水 一滴、二滴……

世界文化 ニュース 映寫機 金二圓五拾錢 富士カメラ工業所

家用常備良藥 萬人油

實用ジャンパー 毛織オーバー 新品特價 カタログ呈進 名古屋市千種驛前 大脇總本店

商なかだち 努力 駐在員 第一生命 社醫採用 出張 女事務員 女店員 確實な藥店 讓店 賣住宅 買家 借家

仁丹 仁丹

過勞に 職場の疲れや執務勉學の倦怠を恢復して明朗な元氣をとり戻す仁丹！

救急護身要藥

胃痛に 仁丹は胃液の分泌を旺盛に、消化力を完全にしますから胃弱、胃痛を速かに消退させます。

腹痛に 腸内に生じ勝ちの有害毒素を常に淸掃する强力な毒けし作用の仁丹は食中り・下痢・腹痛等に卓効があります

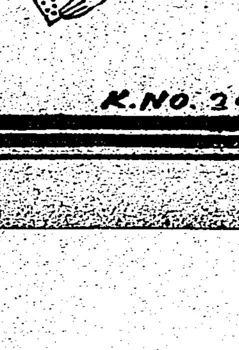
頭痛に これから煖房裝置の不備から頭痛、めまひが著しくふえる 仁丹の御常用が手輕で肝要！

K.NO.242

臺日各地綜合版

銃後聯盟で資金造成
澎湖廳下全般に割當て

祭粢料傳達式

臺南州產業新體制
生產力擴充五ケ年計畫成る

埔里街の奉祝祭典

奉祝假裝行列

苗栗

豐原

奉祝紀元二千六百年
高雄州知事 赤堀鐵吉氏謹話

光輝

天地

世界

一億

全力

竹山郡最初の改姓名許可者

神職を扶けて獻身的に奉仕

敬老會

宜蘭醫院 改築に着手

米穀組合定時總會

豚剝皮、除脂競技會

屏東市消防講習會

奉公班員の奉仕

英國から輕戰車
都市は市中にトーチカ

蘭印情報

高雄州第二區は立候補皆無

臺南州第二區 津久井氏出馬

臺北州第五區 既に一名超過

臺南州第五區 更に一名出馬

臺南州第一區 劉清井出馬

臺南州方委總會
州下から四百餘名出席

彰化鄉軍の射擊會

鳳山丸漸く出港

鐵道部人事異動

人事

發會式

けふ・曠古の盛典

皇紀二千六百年盛典はいよいよ今日一億日本國民の喜びと感激を罩めて宮城外苑で取行はれ、本島でも島内各都市各部落に至る迄津々浦々等しく奉祝の式典、行事を執り行ふ事となつた

神社功勞者表彰

トラック合同案
漸く目鼻がつく

臺中州國語演習會
國語講習生の成績優秀

表彰狀傳達式

臺南州でも擧行

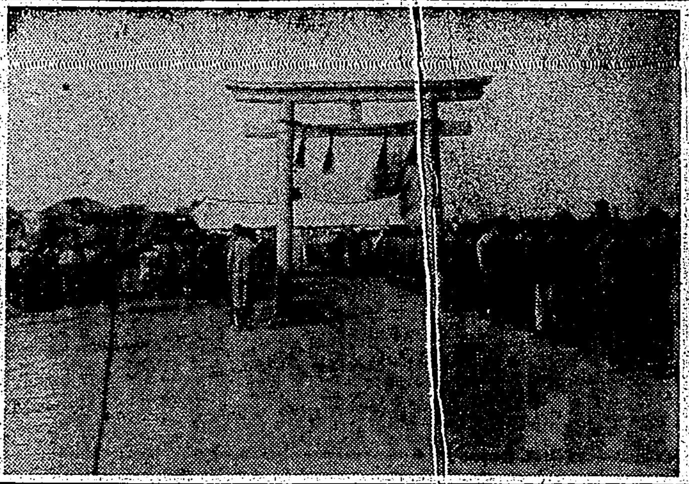

宮田神社祭典

傷痍軍人療養所
臺東廳、設立準備に着手

阿緱神社臨時祭

五間厝神社大祭

聖峰大覇尖山へ (6)
小覇の頂上に先輩校友の名刺
新道開鑿奉仕登山記
臺北高校山岳部員

快晴に恵まれた今日の頂上の眺めは何とすばらしいではないか。呼べば答へんばかりに次高山は悠然と聳えてゐる。そのシユミタ、ヤボランの大斷崖の男性的な直線は正に豪壯の極みである。次高の左には北より南湖大山、中央尖山、……

逸見式計算尺

一般用 機械用 電氣用 等有七拾種

カタログ進呈

製造元 東京 逸見製作所

代理店 内田洋行

奉祝紀元二千六百年式典

常盤土地住宅株式會社 臺北市千歲町二丁目十二番地 電話 五一七八・八〇六八番

臺北合同運送株式會社 臺北州臺北市樺山町五十一番地

臺灣日產自動車株式會社 臺北市榮町一丁目七番地

臺灣產金株式會社 臺北市樺山町二一番地

佐土原商事株式會社 臺北市大和町四丁目八番地

森永製品臺灣販賣株式會社 臺北市本町一丁目三十番地

臺北中央市場株式會社

臺灣硝子販賣株式會社 臺北市榮町二丁目二十三番地 取締役社長 前田久吉

東邦プライニウム株式會社 臺北市宮前町八十四番地 電話三六八二番

臺灣映畫株式會社 全島配給

慶珍醬油株式會社 本社 七星郡士林街 營業所 臺北市永樂町

銃後奉公版

完璧に近い防空群
修練により著しく進歩

前號に述べた通り、基隆の家庭防火群は、當局の熱心な指導と、各指導者の眞劍な努力によつて今や完璧に近い域に達しつゝあるが、此處まで達し得たのは當局の指導が適切親切であつたことと以上に何よりも各指導者が眞面目に防火の必要を痛感し、その訓練に努力したからである。各防空群は勿論、婦人の[illegible]まで各種防火群を組織して吾等も銃後の[illegible]

ことはない、その外に文風呂桶、四斗樽、ホース、鳶口、梯子、砂袋などがあり、中にはバケツポンプを數十臺も準備してある防火群もある。防火資材は防空上最も重要なことであるが、資材の[illegible]に當つては防火群は相互に全責任をもつてこれに當り、防空の手を煩はすことが殆どないほど防火資材の知識が普及向上し施設、資材の整備などは、防火群の結成前と比較して著しい進歩を示してゐる。[illegible]

一億一心の大衆的國土防衛の任務に當り皆が團結して外敵に當る共同の目的に向つて邁進するからである。また防火群によつて實際に火災を消し止めた例も數多く防火群結成後一ケ年の間ではあるが、常時に於ての功績は相當顯著なるものがある。横山市尹は、防火群の服裝をモンペ一色にすべく新調でなくても、古着や古服の[illegible]で國策に順應して作るやうに大いに希望し激勵してゐる。[illegible]

銃後も又あらゆる機能、機關を動員して全國民一體となつて邁進しつゝある秋、我が基隆市のこの[illegible]防火群の活躍こそ、日本婦人の意氣を高揚するものとして大いに[illegible]たいのである

（寫眞は訓練開始に當り區長の訓辭を受ける東天神町防空群と梯子を登り水バケツをリレー送りして燃え盛る屋上の防火作業に挺身する田寮町防空群——共に十月二十七日基隆要塞司令部檢閲濟）

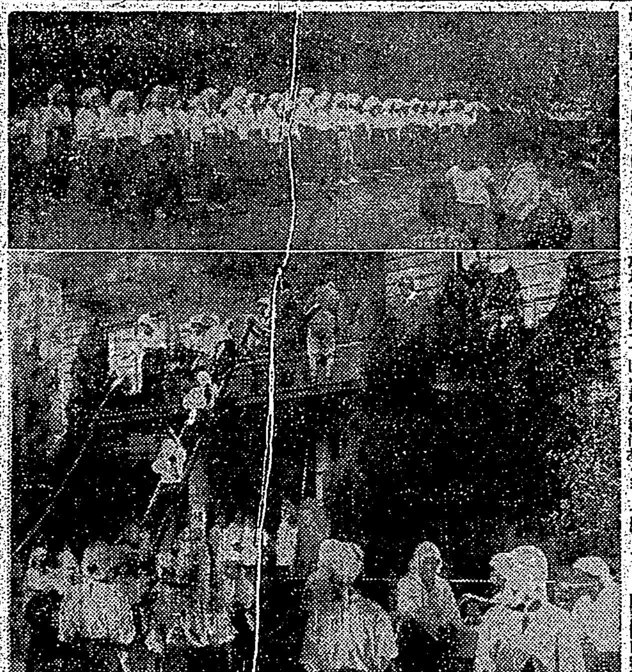

鑛業報國功勞者

基隆郡萬里庄中萬里加投字瑪錬九九　陳阿[illegible]

知氏は今年六十六歳の老齡であるが、十九歳のときから率先して炭礦に身を投じ、その後今日に至るまで四十七年間、鑛業方面に盡力して來た鑛業界の元老である。同氏は現在萬里庄瑪錬炭礦の鑛區主となり、子息三名及び孫一名も同炭礦内監督として勤務し一家揃つて銃後の出炭報國に邁進してゐる。同氏は早朝から入坑し夜おそくまで炭礦の内外を驅け廻り自己の職務に精勵するは勿論從業員として恥しくない模範炭礦從業員をつくりあげるべく、常に努力し從業員から慈父の如く慕はれてゐるが、休息の暇もなく家に居れば國語を學び、その熱心振りには周圍の者も深く感激してゐるなほ本年の二月十一日の佳き日には基隆郡鑛業報國會長より鑛業報國功勞者として表彰された

臣道實踐　澎湖廳案細部決る

昭和十一年九月澎湖廳では、民風作興會が設置されて、皇民化運動に極力努力をかけ、その實績又見る可きものが多かつた。偶々今次事變勃發と共に、右民風作興會が定められた、時局認識の徹底、事變に即應した[illegible]、總力戰態勢の強化、興亞生活の推進を大綱とする、所謂國民精神總動員[illegible]

一心一體となつて、實踐に[illegible]可き秋に際つて、民風作興會を[illegible]運動に合流せしめ共皇民化徹底を計ると云ふ理由に依つて、先般、國民精神總動員澎湖廳支部委員會に於て之が決定を見た、其結果は即ち、澎湖民風作興會は國民精神總動員澎湖廳支部に、民風作興實行會は部落振興會に[illegible]

[illegible]

高砂族青年達の涙ぐましい奉仕

大覇尖山登山道成る

新竹州下の秘境にある大覇尖山の雄しさは彼の世界的アルピニスト槇有恒氏をして驚歎を擧げせしめたものであるが過ぐる年臺灣山岳會の面々によつて初登山されたのは數年前からで[illegible]がこの大覇尖山に登する人達は稀で[illegible]

[illegible]

高砂族青年の間に多數の[illegible]

同郡が受持つた里程七キロ一〇〇で同郡とも郡下各方面の高砂族青年を以つて勤勞奉仕隊を組織し、工事に當らせる事に決定した、越えて九月九日同郡一齊に開鑿工事を開始した、竹東郡では五百七十名の高砂族青年を總動員しサカヤチン檜山駐在所を結ぶ道路より萬代山（[illegible]）を經て萬代山莊[illegible]

高山特有の[illegible]

マラリア等で倒れる者も[illegible]

[illegible]

功勞者、孝子、節婦、篤行者
けふ佳き日に表彰

十一月十日紀元二千六百年式典當日小林總督より表彰を受くる者は既報の如く總數五、三五二名であるが、其の種別は左の通りである尚府評議會員には別に記念品をも贈與せらるる筈

一、勤續表彰
（イ）制度以來の地方議員並に名譽街庄長及助役　八七名
（ロ）二十年以上勤續の消防組長、州丁團長、保正二六三名
（ハ）二十年以上勤續の公共團體職員　一二四名
（ニ）二十年以上勤續の官吏及委託職員以下四、三八八名
（ホ）二十年以上勤續の有給街庄長及吏員服員　三七七名

二、功勞者
本島に於て殖産興業、教育、社會、公共、衛生、交通、土木、理蕃等の各種の事業並地方開發に盡瘁したる功勞者次の通り

臺北州　有田勉三郎、和泉種次郎、飯田清、猪俣砂蔵、尾崎秀太郎、小野田正榮、貝山好美、柏熊[illegible]太郎、銀屋慶之助、木村諦喜、許梓桑、倉岡彦助、小松吉久、後藤喜[illegible]、黄再壽、黄純青、佐多寛之進、佐藤德治、[illegible]、田坂治、瀬野尾寧、谷口[illegible]、玉理三造、高橋良武、陳金波、[illegible]、中村謙、中島道一、中辻喜次郎、羽鳥[illegible]、平戸吉藏、[illegible]、堀川彦太郎、堀内次雄、前根壽一、[illegible]、松一造、安田勝次郎、山田拍[illegible]

新竹州　宇都木一郎、王若鳳、[illegible]、池三五郎、許延壽、[illegible]、源水、竹村孝二、張炳[illegible]、永石安三郎、日野三郎、[illegible]、呂[illegible]

臺中州　上野齊、洪火煉、田原哲次郎、田邊誠一郎、高井九平、張[illegible]、陳金[illegible]、[illegible]、[illegible]、上彦治、山[illegible]、吉田德治、[illegible]欣一、勝田[illegible]、[illegible]

臺南州　越智寅一、王鳥[illegible]、太田井齊、[illegible]、辛西淮、須田巖次郎、徐石來、早川直義、[illegible]口辛、[illegible]、和田二三松

高雄州　安藤彦市、郭一[illegible]、[illegible]、白石宗代治、[illegible]、武智直道、高橋傳吉、鳥居信平、東海宣[illegible]、平田末治、宮川[illegible]九郎、右田吉人、與儀喜宣、李慶法、

澎湖廳　神田金次、[illegible]、松井金二郎

花蓮港廳　小川浩、清水半平、深城忠一、松尾[illegible]、[illegible]

澎湖廳　大渡久次郎、上瀧[illegible]、後藤万七、李昭生

三、孝子

高雄市田町四丁目十番地
鐵道部高雄工場給仕　水田[illegible]子

今次事變に父は戰歿し家は貧困にして僅石の儲無く十六歳の少女の身を以て殊を鐵道部高雄工場に奉じ病母に仕へて孝養至らざるなく六人の弟妹を愛護して刻苦精勵克く一家八口を支ふ實に銃後の鑑とするに足る仍て紀元二千六百年に當り木杯一組を授與し之を表彰す

新竹州苗栗郡通霄庄内湖島五五番地
日稼　駱永[illegible]

幼にして[illegible]に別れ十六歳にして父を喪ひ僅かに[illegible]に從事して[illegible]口を[illegible]に過ぎず此間にありて病床の[illegible]に仕へて孝養を怠らず十有三年一日の如く晝夜を問はず看護に努め[illegible]沐浴して快癒を祈願すと云ふ洵に郷黨の儀範とするに足る仍て紀元二千六百年に當り木杯一組を授與し之を表彰す

四、節婦

臺北市大安字龍安坡四七五番地の一六番地
臺北高等學校教授伊藤[illegible]吾の母　伊藤たね

資性溫順貞淑若くして夫を喪ひ志を立てて[illegible]を修め會社に職を求めて繊手克く遺兒の翔育に努む遺兒も亦勉學業に優れ現に臺北高等學校教授たり洵に賢母にして節婦の鑑なりとす仍て紀元二千六百年に當り木杯一組を授與し之を表彰す

臺北市永樂町四丁目六四番地
文房具卸商　周[illegible]氏[illegible]

資性溫順貞淑若くして夫を喪ひ三男二女を擁して刻苦[illegible]に勵み傍ら子女の教養に心を用ひ家運益々隆にして邑里の儀範たり仍て紀元二千六百年に當り木杯一組を授與し之を表彰す

臺北市富田町二六九番地
貸地業林彦淸の母　林周氏[illegible]

夫は壯丁團長として職に殉じ遺孤を擁して家業に勵み守操持節四十有三年夙に内[illegible]和の實踐に努め衆に率先して銃後婦人の實務に任ず洵に郷閭の儀範とするに足る仍て紀元二千六百年に當り木杯一組を授與し之を表彰す

臺北州羅東郡冬山庄冬山字冬山五七番地
農業　宇野ふち

中年にして偶を喪ひ轉輾辛苦の裡に孤兒を擁して夫の遺業[illegible]園の經營に從事し傍ら子女の翔育に努め堅忍苦節八星霜克く家運を興すに至りたるは洵に郷黨の儀範たり仍て紀元二千六百年に當り木杯一組を授與し之を表彰す

新竹州苗栗郡銅鑼七八〇番地
雜貨商　[illegible]邱氏乙妹

年三十一にして孀となり家に儋石の儲無く遺孤を擁して日稼をなし万難を排して子女の翔育に努め勤儉力行終始其の志を渝へざること三十有年餘年洵に節婦の儀鑑なりとす仍て紀元二千六百年に當り木杯一組を授與し之を表彰す

臺中州彰化郡鹿港街鹿港字新興三六七番地
綿布商[illegible]家の母

臺中州員林郡二水庄過圳二六三番地
陳[illegible]茂の祖母　陳黃氏[illegible]

資性溫順二十二歳にして孀婦となり孤兒を擁して纖手克く糊口を凌ぎ刻苦勉儉操を持すること四十有九年遂に家運を興すに至る洵に節婦の儀鑑たり仍て紀元二千六百年に當り木杯一組を授與し之を表彰す

臺中州彰化郡鹿港街鹿港字菜子頭六〇二番地
米穀商　吳洪氏[illegible]

年二十八歳にして孀婦となり家は貧困にして僅石の儲無く二男一女を擁して刻苦勵儉幾多の艱難と辭惑を排し其の志を渝へざること五十有餘年遂に鉅万の富を成す洵に郷黨の儀範とするに足る仍て紀元二千六百年に當り木杯一組を授與し之を表彰す

臺南州斗六郡古坑庄古坑字古坑三七七番地の一
貸地業陳[illegible]の母　陳[illegible]氏

臺南州虎尾郡西螺街西螺一〇一九番地
貸地業　[illegible]洪氏[illegible]

資性溫順二十五歳にして偶を喪ひ、[illegible]之の間に四兒を擁して翔育に努め、刻儉力行家業に勵み、守操持節五十有餘年、洵に節婦の儀範たり、仍て紀元二千六百年に當り木杯一組を授與し之を表彰す

高雄州鳳山郡鳳山街鳳山字草店尾一番地
金物商　林氏[illegible]

資性溫順、貞淑二十一歳にして孀婦となり、二兒を擁して老姑に孝養を怠らず、苦節二十有八年、克く家運を興すに至る、洵に比類の儀範とするに足る、仍て紀元二千六百年に當り木杯一組を授與し之を表彰す

八、篤行者

新竹州苗栗郡通霄庄圳頭一四〇番地
農業　陳進旺

資性溫厚にして公共心に富み、[illegible]

高雄州屏東郡里港庄里港一六七番地
[illegible]　陳[illegible]氏[illegible]

資性溫厚篤實にして、義俠心に富み、改隷當時より官命を重んじて匪徒の鎭定に任じ、夙に郷黨に令聞あり、平素は資を公共に用ひ、私財を投じて義學をなし、或は講習所を設けて國語の普及を圖る等、善行美事枚擧に遑あらず、仍て紀元二千六百年に當り木杯一組を授與し之を表彰す

澎湖廳望安庄花[illegible]二六二番地
雜貨商　[illegible]炎

資性溫厚篤實にして義俠心に富み、夙に地方公共の爲めに獻身盡す所ありて郷黨に範たり、偶々花嶼近海に支那沈克船の遭難あるや、万難を排して救助に當り、二旬に亘りて之を自宅に收容保護し、路銀を與へて歸國せしむる等、洵に奇特の行爲たり仍て紀元二千六百年に當り之を表彰す

[illegible]

（ラヂオ）

[illegible]

戰時下の國民奉公雜誌

日の出　十二月號

日米戰ふか座談會

見よ！直面せる此の大問題！！
元聯合艦隊司令長官　高橋海軍大將
濱田海軍中將
中島海軍少將
武富海軍少將
平出海軍大佐
高瀨海軍中佐
其他米國通英國通我が海軍の諸權威出席

▲日米は必ず戰ふか？▲その時機はいつか？▲三國同盟と日本海軍の役割▲米海軍は強いか弱いか？▲空襲はうけるか？▲日本の強味は何か？▲米國の潜水艦は日本の近海まで來るか？等々

南進日本の感激を語る
羽田野海王丸船長・西澤日本丸船長
蘭印・英領海等に活躍する日本人の苦勞を語る

▲大東亞共榮の外交　外務省情報部長　須磨彌吉郎
▲熱の人堀切善兵衛氏（新駐伊大使を語る）
▲建川美次中將の肚藝（新駐ソ大使の面目）

新時代を擔ふ若き力
大政翼贊會の所謂革新派、久原房之助、松本學、川面隆三三氏の面目

銃後奉公美談
決死隊の勇士と純情侠妓
師に代つて塾を守る少年
青年社長と九萬圓

戰爭と護謨の話
大昔はじめ新らしい武器が最も必要なゴムに就いて語る
助教授　[illegible]　神原周

▲三國同盟と大政翼贊運動（時事早わかり）　内閣情報部　下野信邦官
▲戰傷二十二ヶ所　不死身の鬼軍曹奮戰談　岩田虎雄
留身トーチカ占領の勇士が鬼神も哭くその奮戰談。

轉業報告　女子産業戰士の座談會
女給や家庭主婦から勇ましく工場へ飛び込んだ人々のその後の偽はらざる感想を聞く　彼女たちの此の頃、收入、貯金、仕事の苦しさ…云ふ在必讀の記事！！

▲家庭　よろづ重寶帖
・榮養節米料理・廢物利用與其他　澤山

コドモのページ
▲お手本行進曲　連載小說　サトウ・ハチロー
▲デコちやん部隊長　連載漫畫　新關けんの介

▲野球よもやま話　刈田久徳
▲新體制下の生活漫景
▲名流寸話・名士噂話

名人綺談　圓太郎馬車　正岡容
明治落語界の名匠圓朝とその門下の奇人圓太郎の風貌、奇人お八重の奇行…

銃後小說　すみれ人形　堤千代★
身かに思ふ女のまごころを描いて、郷愁を誘ふ名篇。

▼新作落語　債券萬歳　三遊亭金馬
▼航空整備員の奮闘
時代小說　毒茸　土師清二
ティチク歌手　小野巡
有村　江戸入り　櫻井忠溫
敵兵の墓に供へた花束
名君賢臣　光圀と風軒　子母澤寛
隣組小說　純情回覽板　長谷川幸延
銃後長篇　若い未亡人　竹田敏彦

逸話で描いた近衞公さまぐ
近衞公の國策道傳、殿下の、服装・好き嫌ひの、家庭、趣味…

現代小說　虹の工場　獅子文六
人情小說　月夜菊　川口松太郎
現代小說　黑髪の記　武田麟太郎

▲防諜小說　血に染まつた石油傳票　海野十三
平和な漁村から祕密を探る恐るべきスパイ！！
▲現代小說　恩を返す日　中村武羅夫
戰地で命を救はれた勇士が…

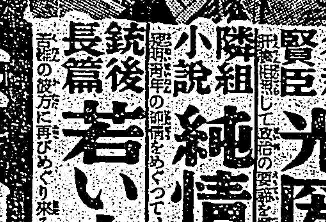

特別附錄　大東亞共榮圏南方主要地圖
六色刷　（裏）一色刷 太平洋南方諸國地圖 …統計

價六拾錢　東京牛込　新潮社

卅四萬市民擧つて けふ佳き日を奉祝

島都に繰展ぐ多彩な行事

市民

奉唱

町内

奉祝の夕

今夜七時から公會堂

北京の奉祝

紀元制定の建白者 津田男の傳記上梓

令孫道治氏の苦心の結果

高松宮樣御發聲で 天皇陛下萬歳

あす奉祝會の式場に台臨

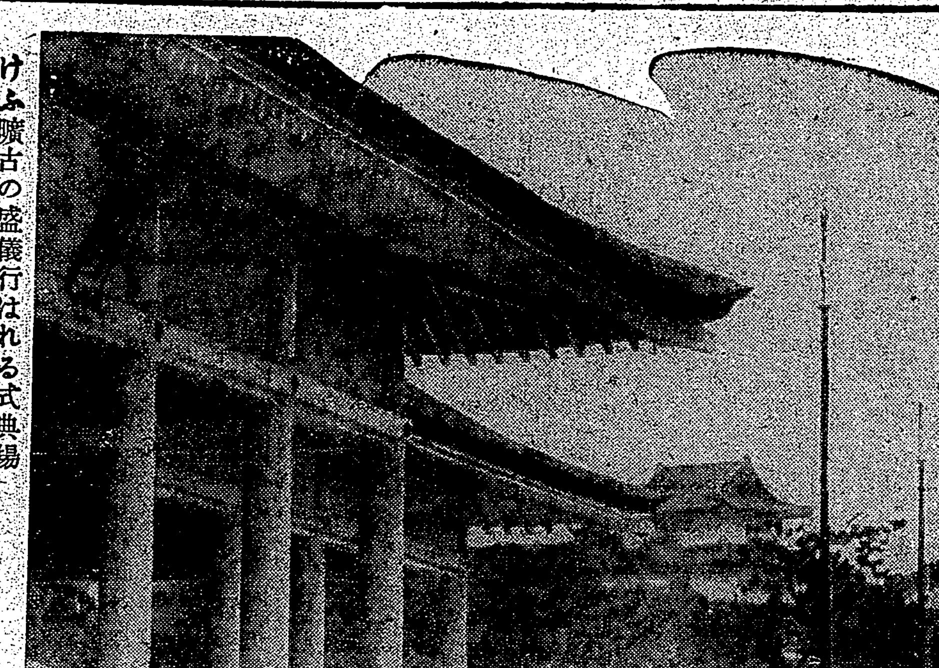

けふ曠古の盛儀行はれる式典場

佳き日に表彰される 臺北の誇り三節婦

健氣にも子女の訓育に示範

臺高伊藤教授を育てた節婦

伊藤たねゑさん

感謝あるのみ

林周氏倍さんの話

六人の遺兒を抱へて訓育

周鄭氏粘さん

晴れの表彰者

全島の五千三百五十三名に 小林總督木杯を贈る

酒井憲兵隊長の動靜

神武天皇聖蹟巡り

大和に於ける　井川定慶

第一 金鵄發祥の鵄邑

一 靈鵄飛來

筆者紹介

二 天羽羽矢に歩靫

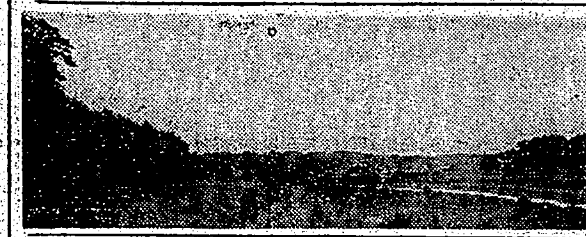

三 鳥見の異説

大日本青年團大會

盟邦の代表達も參加

勤續者を表彰

法務協會で勤續者と皆勤者を表彰

學生義勇軍報告會

グライダー倶樂部

來月一日盛大な結成式

高校大敗

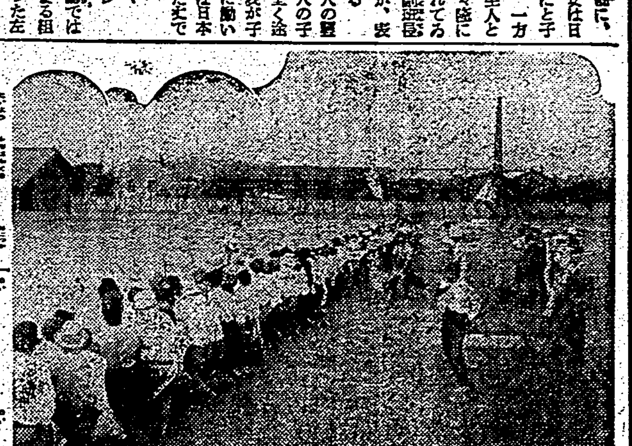

山岳寫眞展出品

締切けふ限り

眞摯敢闘の熱技後 臺灣神社に參拜

檢査終了壯丁の心身鍛錬

湯爾和氏逝く

文化を通じて日支提携に盡力

略歴

竹東郡から萎氏出馬

臺北三中で歷史展

高千穗丸入港

黒鼠女中を檢擧

奉祝慶讃法要

山口氏神戸着

大阪で休養後臺灣へ

前島氏の講演

けふの天氣

法人登記公告

▲內科▼ 吉田內科醫院 臺北市築地町一ノ五

奉祝 紀元二千六百年式典 福大公司 臺北市北門町八番地

臺灣化成工業株式會社

大同生命保險株式會社臺北支店 支店長 小川鐵哉 臺北市表町二ノ二 電話六五一一七番

明るい名刺 精美堂 本町一丁目 電話五六一七

辰馬汽船 基隆出帆 辰春丸 十八日 辰宮丸 廿六日 辰鳳丸 三十日

日本郵船 基隆出帆

東亞海運 基隆出帆

大阪商船 臺灣出帆

大連汽船 基隆出帆

內科 小兒科 醫學博士 南風原朝保 南風原醫院 兒玉町 電話四六六七

內科 小兒科 呼吸器病科 レントゲン科 浅井病院 臺北市末廣町 入院隨意 電三〇二番

つむぎ織物特賣 ―新體制向實用品― (1)本場大島つむぎ (2)正藍大島つむぎ (3)筆入つむぎ 其他實用めいせん、つむぎ織物 十一月九日より申込受付 三回拂 月賦提供 臺北市西門町市場表 則松榮商會 電話六三九七番

藤井ノ新體制 十一月十日ヨリ 本セル大廉賣會 羽根式絹布團 仕立布團 仕立座布團 ベビー絹布團 大廉賣會 混紡タオル仕立寝巻 タオル寝巻 大廉賣 純綿金巾裏地 大廉賣 絹入メリヤスシャツ 大廉賣 半襟半額大廉賣 帯揚特價提供 裏絹肩裏徳用切 絞り銘仙大廉賣 藤井呉服店

輝しい戰績を土産に 神宮代表第一陣歸る

秋の神宮大會に力のある限り敢闘したわが臺灣代表選手の中第一陣軟式庭球一般、女子、排球、籠球、蹴球、馬術、相撲の各代表選手が既報の如く九日基隆入港の高千穗丸でその輝かしい戰績を土産に歸臺した、此日臺北驛下りホームは關係協會排球部長、武田同水泳部長をはじめ關係各方面及學友或は小公學校の肅…隊で固めた排球代表へ懐しい「先生のお歸り」を待つ學童諸君等で埋まる中を、定刻午後四時五分到着列車は一行を乘せて滑り込めば川上、松下、中野、宮崎、山本の各部監督をはじめ約七十名の代表選手が長途の旅疲れも見せず元氣一杯に降り立つ、やがて出迎へ一同にまもられつつ驛前廣場に整列した一行は宮城、明治神宮を遙拜、默禱の後關出迎へ代表の

諸君は實によく戰つて呉れた、諸君の努力に對しては五百萬島民が心から感謝してゐる

旨の挨拶ながら熱の溢るる歡迎の辭に對し松下排球監督挨拶あり一同、萬歳を高らかに三唱して解散（寫眞は驛前廣場に整列した代表選手一行）

虎尾郡優勝す
臺南の奉祝參拜繼走了る

【臺南電話】紀元二千六百年奉祝臺南州體育大會の最後を飾る神社參拜繼走は八、九の兩日二市十郡青年團員三百餘名により擧行された、八日朝七時、斗六神社を一齊にスタートした神社參拜繼走のバトンは途中各市郡二十六名の選手により引繼がれ、第一日は新營泊、第二日は更に臺南神社まで百九十七哩餘（約五十里）の間を炎天下に接戰を續け、九日午後四時沿道に堵列する臺南市民の拍手に迎へられて新化郡をトップに各市郡順次ゴールイン、曾文郡を殿りとして繼走を終へたが、虎尾郡の力走、斷然他を押へて百一點を得て優勝の榮冠を獲得した、成績左の通り（括弧内得點數）

△一位虎尾郡（一〇一）△二位東石郡（九三）△三位新化郡（八三）△四位嘉義郡（七九）△五位北門郡（七六）△六位新營郡（六九）△七位新豐郡（六八）△八位北港部（五七）△九位臺南市（五〇）△十位斗六郡（四五）△十一位曾文郡（四〇）△十二位嘉義市（一八）

岡山郡主催 奉祝體育會

【岡山電話】高雄州岡山郡主催の二千六百年奉祝體育會の第一日は既報の如く去る八日午前九時半より岡山神社外苑にて開催した、定刻先づ整然たる入場式を行つた後宮城、神宮遙拜、默禱、國歌奉唱裡に國旗掲揚、高雄州廳長の訓示、郡守長の注意があつて後十時十分より競技に入つたが一般的に記錄は前年度より好く遂に本科の部は岡公、高等科の部は路公が覇權を握り榮ある優勝旗は夫々彼等小選手の頭上に輝き同四時終了した、因みに成績は

△本科之部 1、岡公廿一點 2、岡公十五點 3、狗公九點 4、仕公九點
△高等科之部 1、路公四十點 2、岡公廿七點 3、岡小十五點 4、楠公十一點（四等以下略す）

州下籠球選手權成績

第四回州下籠球選手權大會は二日間に亙つて臺北高校體育館において盛行され既報の如く一般は芳蘭俱樂部、男子中等では臺北三中、女子部では北一女A組が夫々榮ある覇權を獲得したが詳細の成績は左の如くである

▲男子中等部
【一次戰】
二中―棄權―國民中
三中 32（24 8―9 10）19 二師
一中 10（3 7―23 17）40 北商
【準優勝戰】
北一師 45（25 20―14 11）25 北二中
【優勝戰】
北三中 53（20 33―15 10）25 商業
北三中 47（21 26―17 16）35 北一師

▲男子一般部
墨潮 33（12 22―28 16）44 國
芳蘭 35（22 13―14 20）34 國

▲女子部
北一女B 45（6 18 9 12―6 2 0 2）10 靜修
北一女A 40（6 15 7 12―2 2 1 4）9 北一女C
【決勝戰】
常盤 35（7 9 9 10―6 8 4 2）20 北一女B
北一女A 25（4 3 8 10―4 8 4 1）17 常盤

試合短評

三中は以前の末一師を破つて初の優勝をとげた、全島大會とは逆の試合經過をとつたのも面白い、三中ゴール下の攻撃は見事だつた、北一師は三中の鐵人的地域防禦を破る事が出來なかつた、三中は未だ荒削りである共點北一師は滑らかに動いてゐたレギュラーの一人を神宮大會におくつてゐるのであるからベストとは云へなかつた、共點北一師も三中も心殘りがあつたらう、夫にしても勝軍の試合態度は立派だつた、親貴な中等學生らしいプレーで敗れて去る北一師の態度を激賞し又三中の健勝を祝福したい

一般部はさほどい所で芳蘭（北二師卒）俱の優勝する所となつたが惜敗した國（メープル）俱は特殊のプレーをする面白いチームである、此チームは優秀でスピードもありモーションが大きいのだから個々的なフオーメーションを使用して攻めたらよいと思はれる

墨潮は專門學校の生徒でかためたチームだが高校、高商、大學に籠球部の生れることを祈りたい、籠人の意識で臺灣籠球技の水準がわかつたのだから今後の良き發展のためにも專門學校大學チームの誕生が希望される

女子部は常盤俱、北一女三組、靜修一組で非常に淋しかつた、北一女A組は平素の猛練習に物を云はせて勝利した、常盤は午前のB組との試合に精を傾けたとは云へ脆くも敗退した、北一女A組の強氣に完全に壓倒されたと云つてよい

決勝に於けるA組はC組との對戰時に比すると別人の如く良く動き殊に防禦のマンツーマン防禦は完璧と見えた、ともすると卒業同時に運動をやめるのが普通の様になつてゐる女子が年々仲良く新卒業生を迎へ、陣容を整備して母校の良き指導者とも好敵手ともなる常盤俱の存在に萬腔の敬意を表し二女、靜修其他にも復活することを祈りたい、二女の不參加は殘念だつた特に二女Bなどは有望だつただけに惜まれる、新監督と選手態度とは矛盾するものではない、二女、三女其他の諸校の參加を要望する

日本的國技の歐化に就いて（四）
荻原朔太郎

日本の職業將棋棋士が、かうした新規約を作つたのは、思ふに名人一代制度に對する事情上の弊害を改正しようとした爲だらう、既ち既に老衰して、往時の實力を失つてしまつた名人が、長く上位に頑張つて居ることから名人位が有名無實になると共に、實力ある新進の昇榮を妨げることを、合理的に改正しようとしたのであらう、しかしながら實際上に、さうしたことが杞憂にすぎないのは、角力の横綱の場合を見てもわかる、一旦横綱になつた力士が、取組所謂負け越した上、彼自ら、その

實力に對する自信を失つた場合、多くの力士は潔く自ら退引してゐる、元來日本人は、恥を知つて名譽を重んずる國民である、自分で實力のないことを意識しながら、横綱や名人やの最高位に、女々しく厚顔にへびりついてるやうな人間は、おそらく過去の將棋界にも角力界にも居なかつた、現に將棋では、當代の名人關根氏が、その同じ自覺によつて潔よく自退したのだ、彼の後を繼ぐ名人達も、やはり同じやうにするであらう、西洋流の

選手權制度によつて名人位を毎年改めに變更しようとする如きは、決して日本人的な思想ではない（ただこの場合名人引退後の生活を保證する爲、特別な養老制度を作る必要がある、特に角力にはその制度がある將棋その他の競技に於ても、日本的なる國粹精神を保つ爲には、さうした敬老思想が第一番である）かうした將棋の新制度は新聞名人の提案によつて

日本の棋士聯盟が決定したと言はれて居る、だが本當の事實は、やはり角力の新興行や新規約と同じく、現代の思風潮たる商業主義が、ジャーナリズムと結合して作つたのである、既ち人の知る如く、現代の日本に於て、棋士と將棋を「興行」してゐるものは新聞社であり、これが讀者の興味をそそる爲に、コンクールやトーナメント的の制度を設けて、將棋そのものの競技精神を西洋風の選手權爭奪戰にし、西洋スポーツ風に化してしまつたのである

すべての惡の根本をするものは、實に現代の資本的商業主義に源泉してゐる、角力も將棋もすべての物がこれによつて毒惡され、日本的なる國粹精神を歪ばれてゐる、今日僅に、劍術や弓術やだけが、此點での腐敗を逃れてるのは、之等の競技そのものが、未だ大衆的な興行價値を持たない爲である、一旦それが商業的な利益を示した場合、今日のジャーナリズムや興行者やは抜け目なく食ひつき、たちまちそれを惡質主義の

犠牲にすることは明らかである、かくて日本の民族的な民衆や競技は、次第にその民族的な精神を喪失し、ニュアンスに代る低俗なるスポーツ化してしまふ、それは正しく堕落の一路である、日本精神の歐化的醇風は、今の民族的の競技、本然の精神を忘れて、不必要な消費に堕落するものであり、我々は飽くまで民族の本然の立場から、現代の風潮に對し、より強大な國粹的な防衛を築くべきだらう

州下中等學校の 對抗新人庭球戰

州下中等學校對抗新人庭球戰は來る十六、十七の兩日開催されることに決定した、參加校、試合方法使用コート等は未定であるが今回の神宮大會で榮ある再優勝を遂げた男子中等代表も來る十二日歸臺するので、これに參加するものと見られ一段と熱戰が期待されてゐる

州下軟式庭球 秋のB組爭覇戰
けふ臺銀コートで擧行

州下軟式庭球B組秋季爭覇戰は本十日午前九時より臺銀コートに於て臺北勸業、遞信、港友、稅關、臺銀の六會で戰はれる、参加チームは遞信、港友、團體…、組合せ次の如し

△東コート 遞信、港友、稅關
△西コート 郵便、專賣、鐵道

尚午前中リーグ戰を行つて代表を定め午後優勝戰を行ふ筈であるが、さて主役を担ふものは元東一派の進出か、鐵道の強豪か、これに試合の經驗、技より實驗の如何が勝負の鍵を握るとみられ…、その勝利者に期待されてゐる

專賣基隆支局 奉祝繼走競技

專賣局基隆支局管内專賣當業者主催の紀元二千六百年奉祝繼走會は九日擧行された、參加の六團の選手各四名は何れも揃ひのユニフォームに繼走襷をかけて午前八時基隆神社前を出發、暖暖、四脚亭、七堵、汐止、松山の三ヶ所で引繼ぎを行ひ約四十哩のコースを走破し臺灣神社へ參拜した

東港郡下の 聯合體育會

【東港電話】高雄州東港郡教育會、青年團主催の紀元二千六百年奉祝聯合體育大會は十二、十三の兩日に屏東第一公學校運動場において左記の通り擧行される

引返して臺北驛前のゴールに入つた、成績左の如し

優勝團 金山團 一時間五分
第二位 呉洲團 一時間七分
第三位 双溪團 一時間十五分
四位以下基隆壽局、基隆…團體

嘉義高女の 奉祝體育會

【嘉義電話】嘉義高等女學校では來る十七日午前九時より同校運動場に於て紀元二千六百年奉祝體育會を開催する

嘉義競馬迫る

【嘉義電話】嘉義競馬會主催の秋季競馬大會は來る二十二、二十四、二十九、三十、一日の五日間に亙り中央の部が興味の中心となり特に今回は二千米を乘り切らない以上の出場者と四十頭以上の參馬で賑はふ人氣を呼んでゐる

後龍庄民 體育大會

【竹南電話】新竹州竹南郡後龍庄では二千六百年奉祝庄民體育大會を來る十四日後龍公學校に於て擧行する事となり、參加者は見童、國民、青年團、男子團、女子團、官民各方面の各部に分れ盛大に…

臺灣山岳會 月例懇談會

臺灣山岳會では十二日（月）臺北市表町一丁目大阪本舘二階に於て午後七時三十分より月例懇談會を開くと…

臺日漢詩壇
魏清德 選

次前田昌德韻 今井天南
皇紀二千六百年。仰瞻神德海天光。桂苑樹雛君休介。鋭後民心鐵石堅。
教質毅誦翁兄一男赴征 僕部
雪消鞋門風捲波。壯途此去苦還多。男兒報國有餘勇。一路平安遂大俄。
想汝前程自有期。維心勤々向天涯。老來氣力應非昔。國運興隆託二兒。
註次男主計中尉從軍中
題藍華峰先生 林孔昭
一畫三國畫藝增。兒孫盛繼讓孫賢。英年及第書香繼。捷足成名祖德傳。自古刀圭須學理。庶幾薬石起民瘡。豚兒附驥來參拜。杏林膺來恭央登。
大觀 藍華峰
蒙賀榮門喜事增。他鄉效果究何曾。常慶小子承庭登。

文觀 范良銘
轉報驛郎受賀暖。堪問心時方問世。能知處自知。致實遊澤滋洗遊。道岸遊欣共隨登。
一門詳瑞幾番增。知是餘慶再堂登。
黑沒音。明徳後人仍建起。聴明興邦早先徴。何當發石安宏治。普救蒼生困苦哉。盡書辛勤申賀悃。他時醫里…

續 快男子（182）
大島伯鶴 演
今村恒美 畫

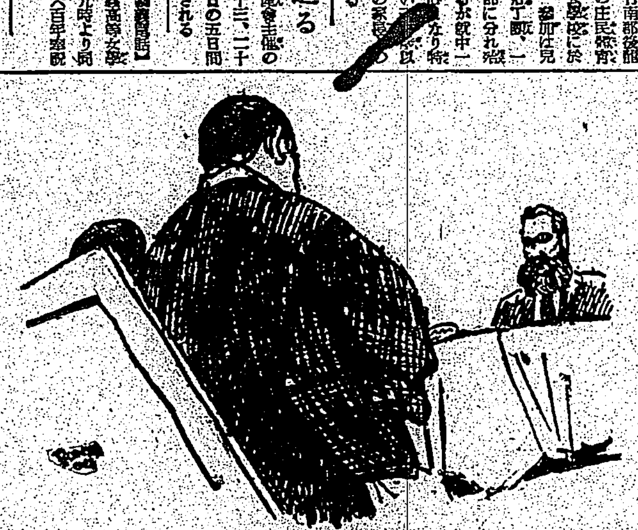

大陸の先覺者

寄見とは云ひ、武勇のみならず慈惠ずる精神から相手國の非に大なる苦痛をなす雄心を有つてゐるが、仁義は頼もしくなる幸ひ…

「何を云ふか、己の國の…」

白に凱歌揚る
評解 七段 橋本宇太郎

日本棋院・本社主催 五人拔敗退碁戰（第八局ノ十一）

先相 先番 五段 島村利博
四段 井上一郎（二日目出場）

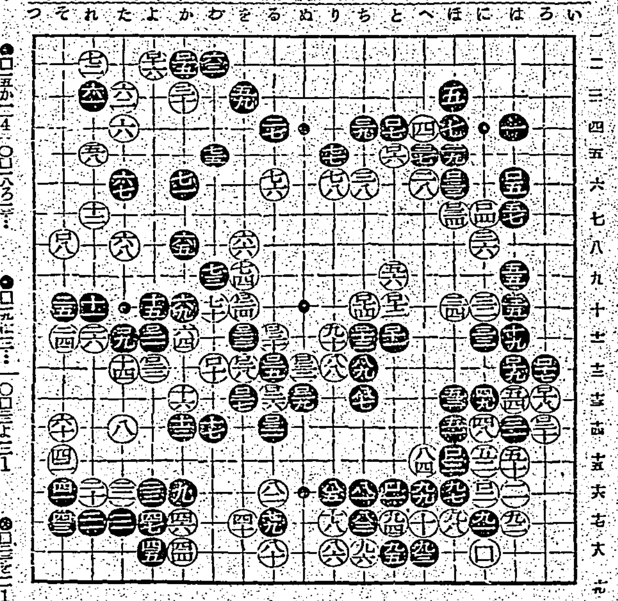

（解説）右下隅の戰ひに於て先手を取つた白は、百四以下兩々の行を收め、百十と中央の關係を稍つに至り、結局白の謹は全く不安の所のものとなつたが、これは…

參考圖（1）の如く白百八の二手を割取されるも…

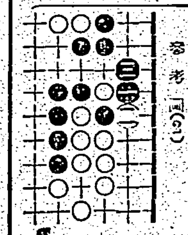

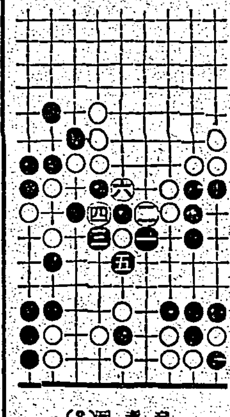

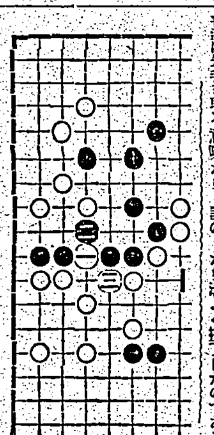

参考圖（1）　参考圖（2）　参考圖（3）

中風 ちうき でお困りの方へ
試薬二日分無代進呈
中風自宅スタールで早くよくなります
東京市芝區 鶴岡本家

湿布に エキホス EXIHOS

エキホスは國産嚆矢の純正巴布劑にして、本品の貼布は最も合理的なる療法として全國醫家の推奬せらゝ所なり。
エキホスは諸種の炎症性疾患並に疼痛性疾患に貼布すれば特有の鎭痛と保温の兩作用により速かに炎症を去り疼痛を輕減し熱を下降せしめ頗る爽快の感を與ふ。
用法簡便にして各科に亘る廣範圍の疾患に對し獨自の卓效を現はす。

適應症　感冒　肺炎　中耳炎　扁桃腺炎　神經痛　ロイマチス　打撲痛　捻挫　火傷等

販賣元 武田長兵衛商店　塩野義商店
製造發賣元 二巴合名會社 大阪市東區道修町

A-309(15)T

榮養作用で健康な若肌に
クラブ美身クリーム

五大專賣特許の榮養クリーム

ホルモン及びヴイタミン配合

若さと健康美

皮下に滲込む榮養作用と藥効力でお肌を常に生々と健康な若肌にするクリーム

クラブ美身クリームは五大專賣特許の作用でホルモン、ヴイタミン純良脂肪が皮膚から滲み込んで生理的にキメ細かな若肌にします この榮養性能は一般のクリームでは求められません。アレ肌は皮膚内部の榮養不足から起るのでクラブ美身クリームの榮養分を補給すれば肌アレは解消しホシワやタルミも豫防します。また簡素な健康化粧の白粉下としてお使ひになれば自然と地肌から若返へり粉の白粉もよくつき一日化粧崩れしません。これだけの性能を備へたクリームは唯一つであります。

一日も欠かされぬ榮養素

肌の榮養に
アレ止めに
健康美容に
皮膚衞生に

C-N38